

ROMA 12:2-10



Transformasi

BERSAMA



konferensi
mennonite
MOSAIC

MAP PERTEMUAN
KONFERENSI
6 November 2021



| | |
|---|----|
| Daftar Isi | 2 |
| Daftar Anggota Dewan Konferensi dan Komite Eksekutif | 3 |
| Laporan Dewan Konferensi dan Komite Eksekutif | 5 |
| Daftar Anggota Komite Pelayanan | 7 |
| Daftar Anggota Komite Kredensial | 8 |
| Laporan Komite Pelayanan | 9 |
| Daftar Anggota Komite Keuangan Dewan Konferensi | 11 |
| Ringkasan Aktifitas Komite Keuangan | 12 |
| Laporan Keuangan Tahun Fiskal 2020-2021 | 13 |
| Laporan FMC Properties | 14 |
| Kongregasi Baru yang akan bergabung dalam keanggotaan | 19 |
| Profil CRM | 21 |
| Risalah Pertemuan 2020 | 23 |
| Agenda 2021 | 25 |

ROMA 12:2-10



Transformasi

BERSAMA



ANGGOTA

DEWAN KONFERENSI

DEWAN KONFERENSI yang mengawasi bidang usaha di konferens, termasuk komite konferens, dan yang menjalankan strategi perencanaan secara berkala untuk menyakinkan bahwa konferens mempertahankan aturannya sesuai dengan visi-visinya yang sesuai dengan tuntunan Roh Kudus baik dalam pertumbuhan maupun perubahan.



KEN BURKHOLDER
Moderator
Deep Run East



ANGELA MOYER WALTER
Asisten Moderator
Ripple



STEVE KRISS
Pelayan Eksekutif
Philadelphia Praise Center



GWEN GROFF
Anggota
Bethany



CORY LONGACRE
Ketua Komite Keuangan
Souderton



KIRON MATETI
Anggota
Plains



JIM MUSSELMAN
Anggota
Zion



JANET PANNING
Ketua Komite Pelayanan
Plains



YVONNE PLATTS
Anggota
Nueva Vida Norristown New Life



HERMAN SAGATSUME
Ketua Komite CRM
Perkiomenville



RODGER SCHMELL
Anggota
Deep Run West



KRIS WINT
Anggota
Finland



ROY WILLIAMS
Ketua Komite Antarbudaya
College Hill



ANGGOTA

KOMITE EKSEKUTIF

KOMITE EKSEKUTIF yang bekerja atas nama Dewan dalam rapat-rapat, dan juga mengevaluasi dan menyetujui pengajuan jaminan bagi Dana Operasi Misi (MOG).



KEN BURKHOLDER
Moderator
Deep Run East



ANGELA MOYER WALTER
Asisten Moderator
Ripple



CORY LONGACRE
Ketua Komite Keuangan
Souderton



JIM MUSSELMAN
Anggota
Zion



YVONNE PLATTS
Anggota
Nueva Vida Norristown New Life



STEVE KRISS
Pelayan Eksekutif
Philadelphia Praise Center



MARY NITZSCHE
Wakil Pelayan Eksekutif
Perkasie



KONFERENSI MENNONITE MOSAIK
**LAPORAN DEWAN
KONFERENSI**

2021

5

Saya sangat berterima kasih atas hikmat, dan komitmen anggota Dewan kami. Dan, atas nama seluruh Dewan, saya ingin menyampaikan apresiasi yang mendalam kepada Steve Kriss (Pelayan Eksekutif), Mary Nitzsche (Wakil Pelayan Executive), serta seluruh staf konferensi, yang dengan penuh doa dan tekun melaksanakan visi dan misi konferensi. Kami diberkati dengan tim staf yang berbakat dan berdedikasi.

Di tahun ini Dewan dan Komite Eksekutif memiliki beberapa sorotan dan situasi yang penuh tantangan, hal tersebut antara lain:

- ✦ Menyambut Roy Williams (ketua Inter-Cultural Comm.) dan Dr. Herman Sagastume (ketua Conference-Related-Ministries Comm.) sebagai anggota Dewan baru. Menghormati Merlin Hartman, anggota Dewan yang mengakhiri masa jabatannya, selama enam tahun bertugas di Dewan. Keseluruhan anggota Dewan saat ini terdiri dari dua belas anggota, dan bertemu dua bulan sekali, sementara lima anggota Dewan tergabung dalam Komite Eksekutif., Yang bertemu setiap bulan.
- ✦ Menegaskan dan menyetujui proposal dari Tim Perencanaan Pertemuan Tahunan, untuk pindah ke model hibrida selama 3 tahun, dengan empat siaran multilokasi, untuk Pertemuan Konferensi.
- ✦ Menyetujui anggaran konferensi 2021-22 yang diusulkan, dan menerima / menyetujui laporan audit 2020-21.
- ✦ Tetap mengikuti perkembangan mengenai renovasi ruang kantor Konferensi di Dock Mennonite Academy.
- ✦ Mendiskusikan berbagai kebutuhan, peluang, tantangan, penyesuaian, dan tanggapan di seluruh komunitas konferensi seputar efek COVID-19 yang luas dan berkelanjutan.
- ✦ Mendengarkan laporan dari staf konferensi dan pemimpin lainnya tentang berbagai inisiatif konferensi, termasuk Mosaic Institute - Anabapist School of Leadership, serta pekerjaan antar-budaya.
- ✦ Menyetujui berbagai kebijakan Dewan, memperbarui instruksi Kebijakan dan Prosedur kami.
- ✦ Mendukung Shalom Fund, yang memberikan bantuan kepada pendeta, jemaat, dan pelayanan yang terkena dampak COVID-19. Kami sangat berterima kasih atas kemurahan hati yang luar biasa dari konstituensi konferensi untuk dana ini! Pada pertengahan September, \$ 211.000 telah disumbangkan ke dana tersebut, mendukung kebutuhan sebesar \$ 161.000 (distribusi tambahan akan dibuat untuk kebutuhan yang sedang berlangsung).
- ✦ Mendiskusikan situasi mengenai tuduhan pelanggaran di Dock Mennonite Academy, sebuah Pelayanan Terkait Konferensi. Pada pertemuan Dewan September kami, kami menyetujui proses peninjauan terpadu.
- ✦ Menyetujui berbagai operasi misi, dan hibah perintisan gereja (Executive Comm.) untuk mendanai berbagai pelayanan, yang memperluas pekerjaan kerajaan Tuhan.
- ✦ Tetap mengikuti perkembangan MC-USA pada resolusi keseluruhan gereja, termasuk resolusi yang diusulkan untuk Menghapus Pedoman Keanggotaan. Untuk mengantisipasi Pertemuan delegasi khusus denominasi pada Mei 2022, kami mengantisipasi pertemuan Mosaic, untuk berdoa, mendengarkan, mendidik, menginformasikan, dan menganugerahkan.

- ✦ Mendengarkan pembaruan mengenai penambahan kongregasi jemaat dan PERTANYAAN CRM tentang penggabungan konferensi kami. Pada pertemuan Dewan September, kami menyetujui penerimaan dua kongregasi jemaat baru dan satu CRM.
- ✦ Sebagai moderator, saya terlibat dalam pertemuan zoom moderator MC-USA berkala, untuk tetap mendapat informasi seputar denominasi, dan untuk berinteraksi dengan moderator konferensi di seluruh denominasi.

Dengan hormat diserahkan,
Ken Burkholder, Moderator

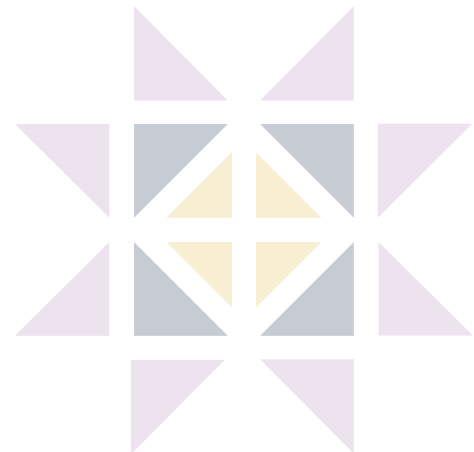



ANGGOTA

7

KOMITE PELAYANAN

KOMITE PELAYANAN bertanggung jawab atas kebijakan keseluruhan yang terkait dengan pemanggilan, kredensial, pelatihan, dan pendisiplinan orang-orang yang dikredensial oleh Konferensi Mennonite Mosaik. Komite Pelayanan bertanggung jawab untuk menyetujui dan memberikan kredensial pelayanan sesuai dengan Pemahaman Bersama Tentang Kepemimpinan Pelayanan dan penunjukannya untuk status pemimpin kredensial.



JANET PANNING
Ketua Komite Pelayanan
Plains



KRISANNE SWARTLEY
Ketua Komite Kredensial
Doylestown



SHERRI BROKOPP BINDER
Anggota
Ripple



MARLENE FRANKENFIELD
Anggota
Salford



TAMI GOOD
Anggota
Swamp



JOSH MEYER
Anggota
Franconia



CHRISTIAN NICKELS
Anggota
Spring Mount



ANGELIA SUSANTO
Anggota
Nations Worship



BETH RAUSCHENBERGER
Anggota
Zion



MARY NITZSCHE
Staf Konferensi, Non-Voting
Perkasie



ANGGOTA

KOMITE KREDENSIAL

Subkomite dari Komite Pelayanan

KOMITE KREDENSIAL mewawancarai dan merekomendasikan orang untuk kredensial. Komite Pelayanan mengembangkan kebijakan untuk pekerjaan Komite Kredensial yang mencerminkan standar iman dan praktik bagi para pemimpin yang dipercaya dalam Konferensi dan bertindak berdasarkan rekomendasi dari Komite Kredensial.



KRISANNE SWARTLEY
Ketua Komite Kredensial
Doylestown



ROSE BENDER COOK
Anggota
Whitehall



TAMI GOOD
Anggota
Swamp



MICHAEL HOWES
Anggota
West Swamp



BRENDA OELSCHLAGER
Anggota
Zion



ALDO SIAHAAN
Anggota
Philadelphia Praise Center



ERTELL WHIGHAM
Anggota
Nueva Vida Norristown New Life



MARY NITZSCHE
Staf Konferensi, Non-voting
Perkasie



KONFERENSI MENNONITE MOSAIK
**LAPORAN KOMITE
PELAYANAN**

2021

9

**Tindakan yang dilakukan oleh Komite Pelayanan pada Desember 2020 –
September 2021 meliputi:**



MEMPERBAHARUI LISENSI UNTUK TIGA TAHUN UNTUK PELAYANAN TERTENTU:

- Michael Hedrick, mantan pendeta di Penn Foundation



MEMPERBAHARUI LISENSI UNTUK SATU TAHUN UNTUK PELAYANAN TERTENTU:

- Goesti Wijoyo, Pekerja misi di Indonesia



MEMPERBAHARUI LISENSI TIGA TAHUN MENUJU PENTAHBISAN:

- Maria Hosler Byler, wakil pendeta untuk formasi pemuda dan keluarga di Gereja Salford Mennonite



MENYETUJUI ORDINASI KEPADA:

- David Mansfield, pendeta di Vincent Mennonite
- Steve McCloskey, pendeta di Taftsville Chapel Mennonite Fellowship
- Kyle Rodgers, pendeta penjangkauan dan pemuda di Gereja Franconia Mennonite



MENYETUJUI LISENSI TIGA TAHUN MENUJU PENTAHBISAN KEPADA:

- Emmanuel Villatoro, pendeta kepemudaan at Philadelphia Praise Center
- Jaye Lindo, pemimpin di 7 Ways Home Fellowship
- Angelia Susanto, wakil pendeta di Nations Worship Center
- Beth Davco, pendeta di Wellspring Church of Skippack
- Brooke Martin, pemimpin tim formasi pemuda di Konferensi Mennonite Mosaik
- Benjamin Toussaint, pendeta kepala di Gereja Solidarity and Harmony



MENYETUJUI PENARIKAN KREDENSIAL:

- Tim Bentsch, mantan pendeta di Gereja Souderton Mennonite



MENYETUJUI TRANSFER KEDALAM KONFERENSI MOSAIK:

- David Greiser, pendeta kepala di Salford Mennonite Church, transfer dari Konferensi Atlantic Coast
- Roy Williams, pendeta di College Hill Mennonite, transfer dari Konferensi Southeast
- Walter Crawford, wakil pendeta di College Hill Mennonite, transfer dari Konferensi Southeast
- Carl Walcott, pendeta di North Tampa Christian Fellowship, transfer dari Konferensi Southeast
- Tomas Ramirez, pendeta dari Iglesia Menonita Luz y Vida, transfer dari Konferensi Southeast



DISESUAIKAN KE AKTIF TANPA TUGAS:

- Ben Walter, mantan pendeta Ripple
- Duane Hershberger, mantan pendeta sementara Upper Milford
- Samuel Charles, mantan pendeta Dari Solidarity and Harmony Church

TINDAKAN LAINNYA:

- Menyetujui perubahan tanggal-of-record dalam sistem Konferensi Mosaic untuk tanggal afirmasi Pentahbisan - hari Komite Pelayanan menegaskan dan mengambil tindakan pada Pentahbisan - bukan tanggal Pentahbisan. Tanggal layanan akan terus dicetak pada sertifikat Pentahbisan.
- Menyetujui proposal untuk mengerjakan ulang persyaratan kursus Gateway kami saat ini menjadi serangkaian kelas orientasi melalui Mosaic Institute untuk semua pemimpin kredensial yang baru, terlepas dari sejarah seminari mereka.
- Menyetujui Proses Peninjauan yang direvisi untuk pemimpin kredensial.

TRANSISI PASTORAL LAINNYA:

- Roy Bender, mantan pendeta Gereja Upper Milford Mennonite, beralih ke status pensiun.
- Paul Wikerd, mantan pendeta Circle of Friends, beralih ke status pensiun.
- Jay Moyer dan Steve Wilburn, pendeta di Covenant Community Fellowship, mengalihkan peran mereka; Steve menjadi pendeta utama dan Jay, wakil pendeta. Kemudian, Jay Moyer menyelesaikan perannya di Covenant Community Fellowship dan beralih ke status pensiun.
- Bronwyn Leister memulai jabatan sebagai Direktur Pelayanan Anak-anak dan Helen Eastburn, Direktur Musik dan Ibadah di Gereja Franconia Mennonite.
- Charlie Ness mengakhiri pelayanannya di Gereja Perkiomenville Mennonite dan mulai melayani sebagai wakil pendeta di Gereja Towamencin Mennonite.
- Karl McKinney memulai dan menyelesaikan perannya sebagai pendeta sementara Gereja Rocky Ridge Mennonite.
- Brenda Walter, pendeta Fairfield Mennonite, diakui sebagai pemimpin kredensial.
- Larry Moyer, mantan pendeta Gereja Rockhill Mennonite, pensiun.
- Barbara Shisler, mantan pendeta Gereja Perkasio Mennonite, meninggal dunia.
- Rolando Zelaya mulai melayani sebagai pendeta pemuda dan keluarga di Gereja Perkiomenville Mennonite.
- Tami Good mengakhiri perannya sebagai wakil pendeta Gereja Swamp Mennonite.
- Duane Hershberger mengakhiri peran sementara di Upper Milford.
- Samuel Charles mengakhiri pelayanannya di Gereja Solidaritas dan Harmoni.
- Larry Diener menyelesaikan perannya di Gereja Franconia Mennonite dan beralih ke status pensiun.
- Lorene Derstine, mantan pendeta di Grand View Health, beralih ke status pensiun.

SOROTAN KOMITE UNTUK TAHUN INI:

- Menerima rekomendasi untuk proses perpanjangan kredensial 2021 dari Komite Penanganan Penyalahgunaan, subkomite Komite Pelayanan.
- Menyambut Michael Howes (Gereja West Swamp Mennonite) sebagai anggota Komite Kredensial.
- Membahas kemungkinan mengubah proses Penilaian Kepemimpinan untuk semua pemimpin kredensial.

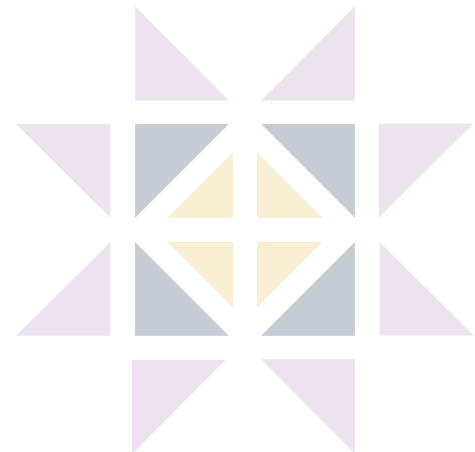



ANGGOTA

11

KOMITE KEUANGAN

KOMITE KEUANGAN DEWAN KONFERENSI (CBFC) bertanggung jawab untuk memberikan kepemimpinan yang bertanggung jawab atas masalah fiskal yang berkaitan dengan konferensi dan properti serta asetnya. Komite juga mengembangkan anggaran berdasarkan visi Majelis Konferensi, untuk persetujuan Dewan Konferensi.



CORY LONGACRE
Ketua Komite Keuangan
Souderton



JOHN GOSHOW
Anggota
Blooming Glen



BARBARA RICE
Anggota
Deep Run East



SID RUTH
Anggota
Souderton



CHARLOTTE HUNSBERGER
Narasumber
Blooming Glen



CONRAD MARTIN
Staff Mosaik
Blooming Glen



PENDAPATAN

Pendapatan operasional Konferensi Mennonite Mosaic (KMM) berasal dari dua sumber utama, dari kongregasi dan dari pendapatan sewa properti milik konferensi (Souderton Center & pertanian Indian Creek Road), dalam bentuk subsidi untuk anggaran konferensi.

- **Pemberian Jemaat - \$401,803**
- **Subsidi dari Properti - \$450,000**
- **Semua Sumber Pendapatan Lainnya - \$395,204**

Harap dicatat bahwa pemberian dari properti (termasuk dalam Pendapatan Lain) yang diterima oleh konferensi tidak masuk ke anggaran operasional, melainkan masuk ke dana investasi Sumber Daya Pelayanan, yang sebagian besar digunakan untuk Hibah Operasi Misi. Hibah sebesar \$ 14.553 diterima tahun lalu dari sektor properti. Pendapatan Lainnya juga mencakup kontribusi terbatas seperti untuk Inisiatif Misi Baru, sebagaimana disebutkan di bawah.

PENGELUARAN

Pengeluaran dibagi menjadi dua kategori dasar, pengeluaran Program atau Pelayanan dan Pengeluaran Jasa Pendukung. Standar industri untuk nirlaba masing-masing adalah 75%-25%, dan tahun lalu, MMC berada di atas standar, masing-masing sebesar 82%-18%.

- **Hibah Operasi Misi (MOGs) - \$73.800.** Tahun lalu, 18 MOG dikucurkan kepada pelayanan dan kongregasi di Konferensi Mosaik.
 - **Nueva Vida Norristown New Life** menerima hibah untuk pelayanan penjangkauan komunitas mereka.
 - **Salem Mennonite** menerima hibah untuk kemitraan mereka dengan Pusat Komunitas Quakertown.
 - **Lakeview** menerima hibah untuk kemitraan pelayanan dengan Whitehall Mennonite.
 - Banyak pelayanan menerima hibah untuk membantu pelayanan mereka selama pandemi lokal: **Gereja Injili Vietnam, Philadelphia Praise Center, Homestead Mennonite, International Worship, New Hope Fellowship (& RIMI), Perkiomenville Mennonite, Salford Mennonite, Plains Mennonite, West Swamp Mennonite, CIEAMM-Meksiko, dan Konferensi Dunia Mennonite.**
- **Inisiatif Misi Baru - \$130.901.** Kegiatan ini telah menerima dana terbatas mereka sendiri, misalnya. Shalom Mutual Aid Fund, Institut Mosaik.
- **Perjalanan Staf - \$23.447** (ditemukan di sebagian besar departemen pengeluaran). 44,7% dari pengeluaran ini diberikan kepada para pemimpin pelayanan yang melakukan perjalanan dalam peran Kepemimpinan Pelayanan mereka.
- **Waktu & tunjangan staf (termasuk pekerja kontrak, tetapi bukan manajemen properti) - \$648.956,** yang dialokasikan di sebagian besar departemen pengeluaran berdasarkan aktivitas staf. Ini merupakan 69,0% dari total biaya operasional MMC tahun lalu, yang tidak termasuk pendanaan untuk inisiatif misionaris baru yang ditunjuk.



PEMBARUAN/AKTIVITAS 2020-21:

Komite Keuangan Dewan Konferensi (KKDK) menghabiskan banyak waktu selama dua belas bulan terakhir untuk membahas masalah-masalah seperti:

1. memeriksa berbagai dana investasi yang diadakan dengan Mennonite Foundation (dana hibah pelayanan dan operasi misi), Investasi yang diadakan dengan SEI Investments (FMC Properties Capital Reserve Fund);
2. mengasuransikan kegiatan keuangan sesuai dengan visi dan misi konferensi;
3. membahas dampak keuangan pada berbagai masalah terkait properti; dan
4. menentukan kebutuhan arus kas (jumlah dan waktu) untuk konferensi dan properti, termasuk kebutuhan belanja modal masa depan dari Souderton Center dan pertanian Indian Creek Road dan bagaimana menganggarkan untuk ini,
5. melaksanakan restrukturisasi laporan keuangan agar sesuai dengan prioritas dan penekanan program dari penggabungan Franconia dan Konferensi Distrik Timur,

Anggota KKDK secara rutin meninjau laporan keuangan Mosaic, dan memberikan laporan kepada Dewan Konferensi secara teratur, memastikan konferensi tetap dalam anggaran yang ditetapkan dan arus kas yang memadai dipertahankan.

Anggota KKDK menghabiskan beberapa pertemuan mengembangkan anggaran untuk tahun berjalan sejalan dengan visi dan misi konferensi. Mereka juga melihat berbagai tren beberapa tahun terakhir untuk petunjuk ke masa depan.

Anggota KKDK berkomitmen untuk memastikan bahwa staf konferensi menjadi pengguna yang baik dari aset dan sumber daya yang telah dipercayakan kepada Mosaic oleh kongregasi dan konstituen konferensi—bahwa mereka digunakan dengan tepat dan selaras dengan visi dan misi konferensi. Mosaic menerima laporan audit bersih lagi tahun lalu, memverifikasi bahwa dana dan laporan sejalan dengan praktik akuntansi yang baik. Untuk laporan audit lengkap untuk tahun fiskal 2020-2021, kunjungi MosaicMennonites.org dan lihat di bagian “RESOURCES” lalu klik “Stewardship” dan kemudian klik “Congregational Treasurers Information” dan klik tautan “Financial Audit Report”.

SUB KOMITE DANA PENSIUN PELAYANAN:

Komite ini, yang berada di bawah KKDK, bertemu sekali untuk meninjau kebutuhan keuangan para pendeta dan pasangan yang memenuhi syarat untuk mendapatkan bantuan di bawah pedoman Dana Pensiun Menteri. Dana ini memberikan bantuan kepada satu orang. \$7.825 didistribusikan dalam bantuan pensiun tahun lalu. Anggota komite adalah: Marvin Anders (Salford) dan John Goshow (Blooming Glen).



KONFERENSI MENNONITE MOSAIK

DEWAN MISI DAN AMAL FRANCONIA MENNONITE

alias Properti FMC

14

FMC PROPERTIES bertindak sebagai perusahaan induk untuk properti yang dimiliki oleh Konferensi Mennonite Mosaic dan dewan properti mengelola semua masalah properti atas nama Dewan Konferensi melalui KKDK.

DIREKTUR PROPERTI FMC: Glenn Nemath (Blooming Glen), Presiden; Henry Longacre (Rawa), Wakil Presiden; Bryan Hunsberger (Souderton), Sekretaris/Bendahara; John Goshow (Blooming Glen), perwakilan Komite Keuangan

STAFF MOSAIK: Conrad Martin

Pada akhir tahun fiskal ini, FMC Properties memiliki properti, sebagai berikut: Pusat Perbelanjaan Souderton, dengan penyewa Care & Share Shoppes, Weaver, Reckner dan Reinhart Dental Associates (kantor Souderton), TriValley Primary Care (kantor Indian Valley), dan restoran ParmaJohn; Pertanian Indian Creek Road, dengan penyewa Living Hope Farm dan Indian Creek Foundation (rumah kelompok); Bethany House, sebuah rumah pendeta yang disewa oleh Centro de Alabanza; dan dua properti gereja: Gereja Whitehall Mennonite dan Bike & Sol (bekas Gereja Peace Mennonite).



PEMBARUAN/AKTIVITAS 2020-21:

Direktur Properti FMC membahas:

- Pusat Perbelanjaan Souderton: penundaan sewa selama pandemi 2020, hubungan dengan bisnis tetangga, persyaratan sewa, dan berbagai perbaikan & pemeliharaan yang diperlukan;
- Peternakan Indian Creek Road: hubungan dengan peternakan tetangga, merenovasi pusat penjemputan Living Hope Farm, termasuk sistem pemanas yang ditingkatkan, dan penanggungan sewa selama pandemi;
- Properti gereja milik konferensi: perbaikan atap di Whitehall Mennonite;
- Para direktur terus merencanakan masa depan Pusat Perbelanjaan Souderton.

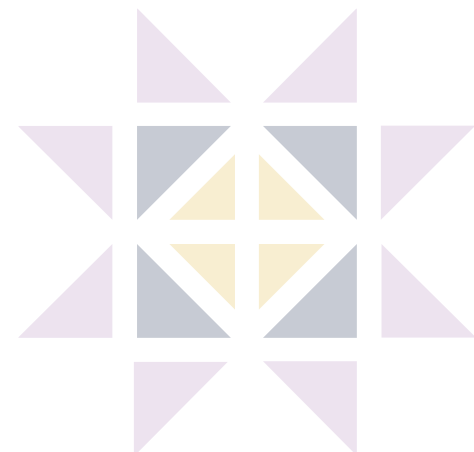



LAPORAN KEUANGAN TAHUN FISKAL 2020-2021

| | Mosaic | FMC Properties | January 31, 2021 Inter-company Eliminations | CONSOLIDATED |
|---------------------------------------|--------------|----------------|--|--------------|
| ASSETS | | | | |
| <i>Current Assets:</i> | | | | |
| Cash | \$ 466,741 | \$ 330,907 | | \$ 797,648 |
| Cash Held for Others | \$ 272,797 | \$ 2,389 | | \$ 275,186 |
| Accounts Receivable | \$ 12,398 | \$ 401 | \$ (4,684) | \$ 8,115 |
| Prepaid Expenses | \$ 13,966 | \$ 49,363 | | \$ 63,329 |
| Total Current Assets | \$ 765,902 | \$ 383,060 | \$ (4,684) | \$ 1,144,278 |
| Mosaic Property & Equipment | \$ 126,614 | \$ 3,546,910 | | \$ 3,673,524 |
| <i>Other Assets:</i> | | | | |
| Investments | \$ 1,350,160 | \$ 912,477 | | \$ 2,262,637 |
| Long Term Receivables | \$ 57,425 | \$ 97,500 | \$ (97,500) | \$ 57,425 |
| Church Buildings | \$ - | \$ 55,014 | | \$ 55,014 |
| Total Other Assets | \$ 1,407,585 | \$ 1,064,991 | \$ (97,500) | \$ 2,375,076 |
| Total Assets | \$ 2,300,101 | \$ 4,994,961 | \$ (102,184) | \$ 7,192,878 |
| LIABILITIES & EQUITY | | | | |
| <i>Current Liabilities:</i> | | | | |
| Accounts Payable | \$ 49,437 | \$ 42,332 | \$ (4,684) | \$ 87,085 |
| Agency Funds | \$ 189,673 | \$ - | | \$ 189,673 |
| Other Current Liabilities | \$ - | \$ 2,389 | | \$ 2,389 |
| Total Current Liabilities | \$ 239,110 | \$ 44,721 | \$ (4,684) | \$ 279,147 |
| <i>L-T Liabilities:</i> | | | | |
| Loans Payable | \$ 195,400 | \$ - | \$ (97,500) | \$ 97,900 |
| Grants Payable | \$ - | \$ - | | \$ - |
| Total Long Term Liabilities | \$ 195,400 | \$ - | \$ (97,500) | \$ 97,900 |
| Total Liabilities | \$ 434,510 | \$ 44,721 | \$ (102,184) | \$ 377,047 |
| <i>Equity:</i> | | | | |
| Unrestricted | \$ 1,285,407 | \$ 4,950,240 | | \$ 6,235,647 |
| Temporary Restricted | \$ 580,184 | \$ - | | \$ 580,184 |
| Total Equity | \$ 1,865,591 | \$ 4,950,240 | \$ - | \$ 6,815,831 |
| Total Liabilities & Equity | \$ 2,300,101 | \$ 4,994,961 | \$ (102,184) | \$ 7,192,878 |

NOTE: Audited Financial Reports are available for review at the Conference Center and at:
<http://mosaicmennonites.org/wp-content/uploads/2021/08/1-31-2021-MMC-Financial-Statement.pdf>



LAPORAN KEUANGAN TAHUN FISKAL 2020-2021

*Fiscal Year is February to January

REVENUE

| | 2010-21* Actual | 2020-21 Budget |
|--|--------------------|--------------------|
| Congregational Contributions | \$401,803 | \$431,012 |
| Conference Related Ministries | \$15,787 | \$15,937 |
| Ministry Resource Funds | \$73,800 | \$96,323 |
| Office Sublease | \$9,496 | \$10,300 |
| Other Sources | \$161,941 | \$17,500 |
| Investment Income | \$127,578 | \$100 |
| Miscellaneous Income | \$6,602 | \$1,100 |
| FMC Properties Contribution/Mgt Fee | \$450,000 | \$450,000 |
| Total Revenue, Gains & Other Support (Mosaic) | \$1,247,007 | \$1,022,272 |

EXPENSES

Program Services:

| | | |
|------------------------------------|------------------|------------------|
| Credentiailling Leaders | \$58,638 | \$88,810 |
| Leadership Equipping & Development | \$428,723 | \$435,237 |
| Young Leadership Cultivation | \$15,222 | \$25,372 |
| Regional Ministries | \$108,029 | \$203,423 |
| Conference-wide Ministries | \$45,217 | \$46,741 |
| Communications | \$111,733 | \$41,805 |
| Ministers Retirement Fund Grants | \$7,825 | \$0 |
| New Missional Initiatives | \$130,745 | \$0 |
| Total Program Services | \$906,132 | \$841,388 |

Supporting Services:

| | | |
|---|--------------------|--------------------|
| Conference Board & Executive Committee | \$116,530 | \$91,118 |
| Finance Committee | \$61,776 | \$58,273 |
| Office Overhead & Misc. | \$14,475 | \$14,211 |
| Depreciation | \$6,556 | \$17,040 |
| Total Supporting Services | \$199,337 | \$180,642 |
| Total Expenses and Losses (Mosaic) | \$1,105,469 | \$1,022,030 |

Net Revenue over Expenses (Mosaic only)

\$141,538 **\$242**

Net Revenue over Expenses (FMC Properties only)

\$48,272 **\$2,837**

NOTE: Audited Financial Reports are available for review at the Conference Center and at:
<http://mosaicmennonites.org/wp-content/uploads/2021/08/1-31-2021-MMC-Financial-Statement.pdf>



LAPORAN KEUANGAN TAHUN FISKAL 2020-2021

**Mosaic Mennonite Conference
FY 2020-21 Revenue**

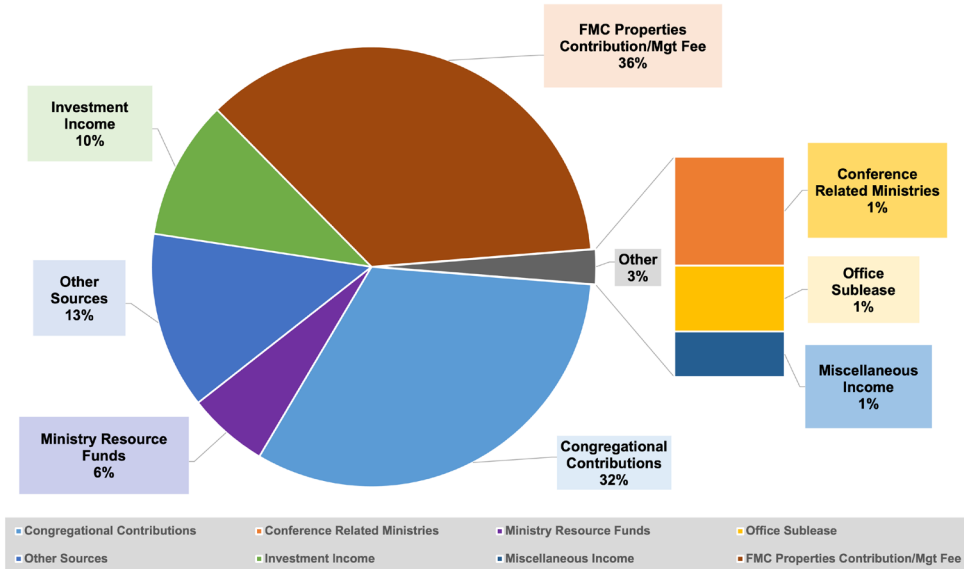

**Mosaic Mennonite Conference
FY 2020 - 2021 Expenses**

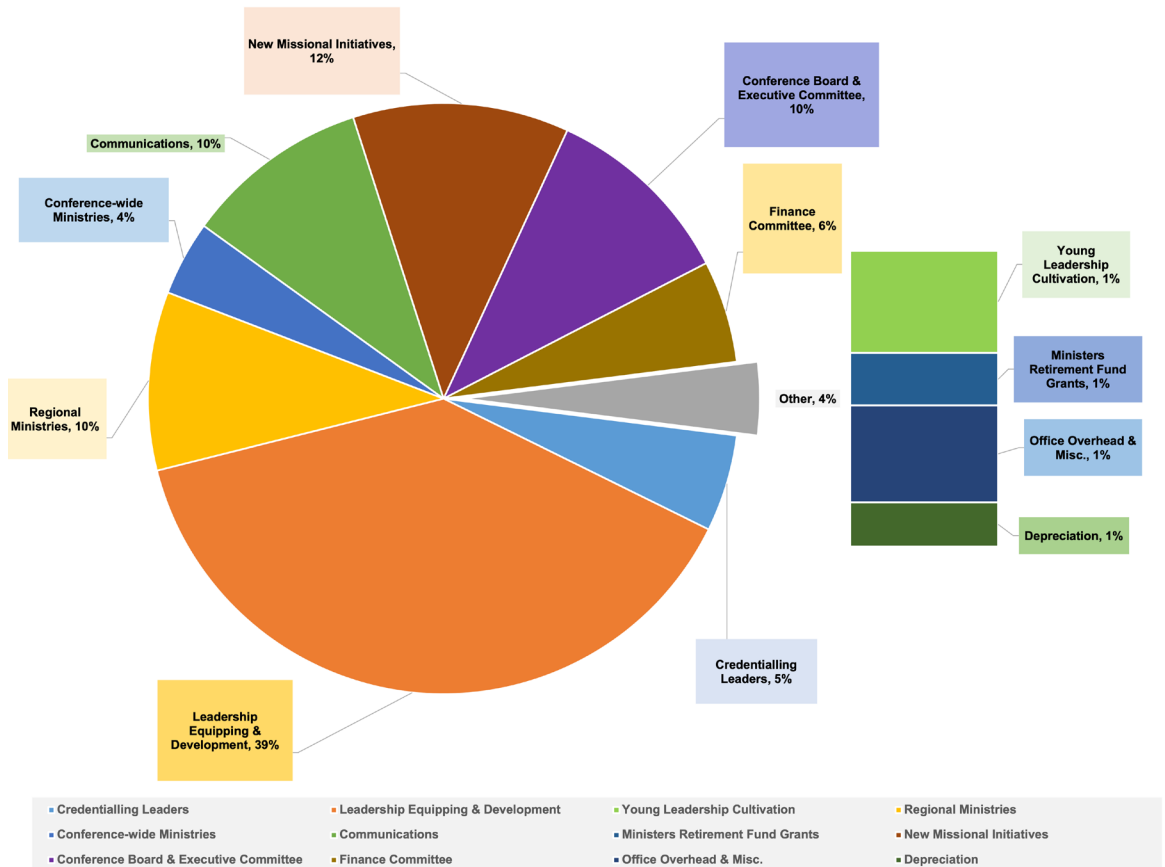



LAPORAN KEUANGAN TAHUN FISKAL 2020-2021

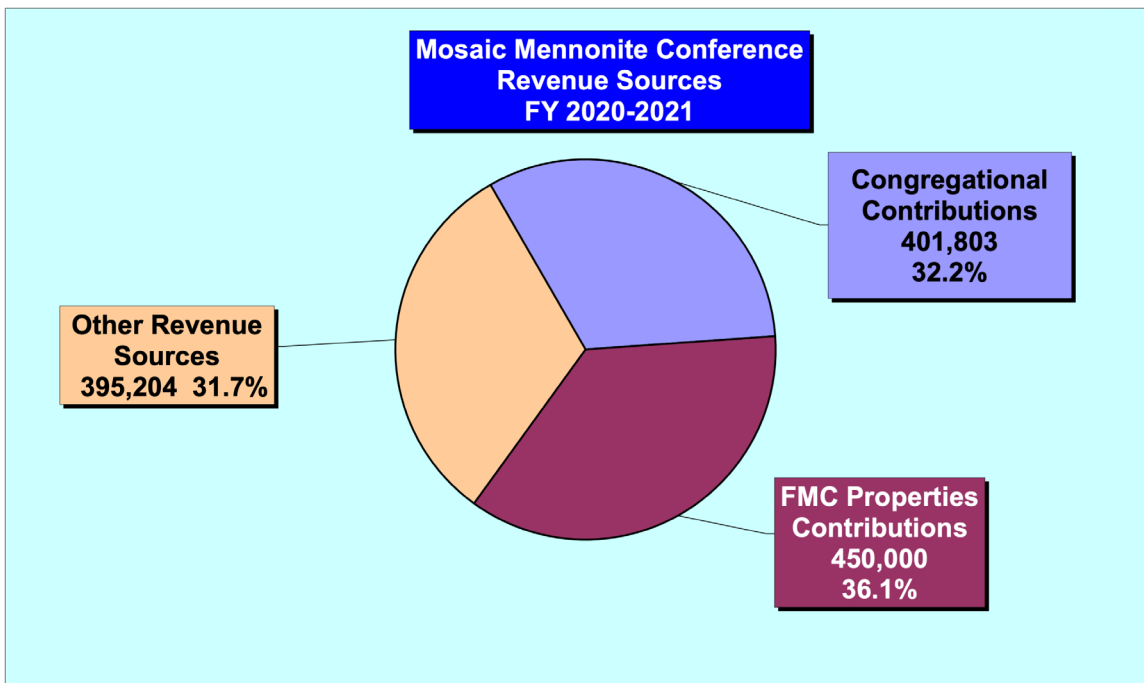



KONFERENSI MENNONITE MOSAIK

KONGREGASI BARU YANG BERGABUNG DALAM KEANGGOTAAN

19



ALAMAT:

**3818 W Imperial Hwy
Inglewood, CA 90303 (Los Angeles Site)**



KONGREGASI BARU

FAITH CHAPEL

FAITH CHAPEL adalah jemaat multi-situs yang ingin bergabung dengan Konferensi Mosaik pada tahun 2021, dalam transfer keanggotaan dari Konferensi Pacific Southwest. Jemaat ini sebagian besar terdiri dari imigran dari Nigeria tetapi juga termasuk imigran dari Ghana, Sierra Leone, Liberia, dan negara-negara Afrika Barat lainnya, serta orang Afrika-Amerika.

Salah satu kekuatan Faith Chapel adalah komitmen mereka untuk membangkitkan dan memperlengkapi para pemimpin. Menggunakan strategi “Merekrut, Melengkapi, Menyebarkan, dan Mendukung,” Faith Chapel sering mengirim para pemimpin untuk meluncurkan pelayanan baru di Afrika dan AS.

Faith Chapel akan membawa ke Konferensi Mosaik komitmen yang penuh semangat untuk Injil pembebasan dan harapan global. Konferensi Mosaik akan menghadirkan strategi misi yang kokoh dan teruji waktu. Ini akan menjadi sebuah kolaborasi yang menyenangkan.

[Baca profil lengkap yang ditulis oleh Jeff Wright](#)

KONGREGASI BARU

PEÑA DE HOREB

PEÑA DE HOREB (GEREJA GUNUNG BATU DI HOREB) adalah jemaat kecil di Philadelphia selatan, PA yang dimulai pada tahun 2018. Visi mereka adalah untuk memuridkan dan menjadi keluarga di mana semua anggota menjalin hubungan yang mendalam dengan Yesus. Mereka ingin memperlengkapi anggota untuk melaksanakan Amanat Agung di dalam gereja di mana Yesus adalah kepala dan kita adalah tubuh-Nya.

Peña de Horeb sekarang memiliki gedung di 11th dan Washington Avenues di Philadelphia dan terus terhubung secara mendalam dengan orang-orang di jalanan dan orang buangan di masyarakat.

[Baca profil lengkap yang ditulis oleh Jennifer Svetlik](#)



ALAMAT:

**1160 South 9th St
Philadelphia, PA 19147**



PELAYANAN TERKAIT KONFERENSI
(CRM) YANG BARU

MIDIAN LEADERSHIP PROJECT

Berbasis di West Side of Charleston, WV, **MIDIAN LEADERSHIP PROJECT (PROYEK KEPEMIMPINAN MIDIAN)** berupaya mengembangkan pemimpin masyarakat melalui dukungan pendidikan, keluarga, dan iman, yang dipusatkan dalam program yang berhubungan dengan olahraga, untuk kaum muda berusia 10 hingga 25 tahun.

Nama Proyek Kepemimpinan Midian diambil dari kisah Musa, yang menemukan keramahan dan ruang untuk bertumbuh di Midian, sebelum memulai misi yang diberikan Tuhan. Bagi kaum muda yang berjuang untuk menghadapi lingkungan yang rusak dan bermusuhan, olahraga adalah “Midian” yang penting—sebuah oasis untuk beristirahat, mendewasakan, mengembangkan kepemimpinan, dan mendengarkan Tuhan.

Proyek Kepemimpinan Midian meminta doa dari Konferensi Mosaik, khususnya untuk proyek gedung baru mereka, yang merupakan titik balik penting untuk lingkungan mereka, serta kepemimpinan dan ketekunan orang-orang muda saat mereka mengambil langkah berikutnya sesuai dengan panggilan Tuhan.

[Baca profil lengkap yang ditulis oleh Jennifer Svetlik](#)



ALAMAT:
711 Park Avenue
Charleston, WV 25302

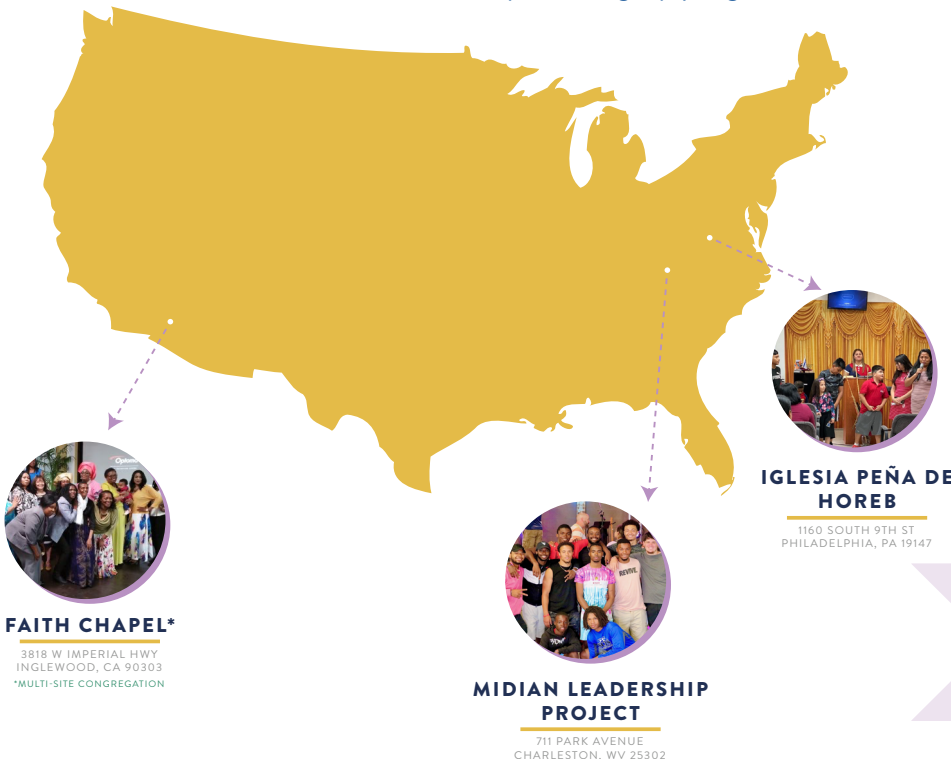

FAITH CHAPEL*

3818 W IMPERIAL HWY
INGLEWOOD, CA 90303
*MULTI-SITE CONGREGATION

MIDIAN LEADERSHIP PROJECT

711 PARK AVENUE
CHARLESTON, WV 25302

IGLESIA PEÑA DE HOREB

1160 SOUTH 9TH ST
PHILADELPHIA, PA 19147



DAFTAR PELAYANAN TERKAIT KONFERENSI



BETHANY BIRCHES CAMP

BETHANYBIRCHES.ORG

Misi utama kami adalah membantu kaum muda untuk mempererat hubungan mereka dengan Tuhan dengan menyediakan pengalaman berkemah yang berpusat pada Kristus di alam yang terpelihara.



BIKE & SOL

BIKEANDSOL.COM

Misi dari Bike & Sol's adalah membangun komunitas dengan membantu masyarakat untuk menikmati keseruan bersepeda dengan melayani, mendidik, dan menggunakan waktu bersama.



CAMP MEN-O-LAN

MENOLAN.ORG

Camp Men-O-Lan hadir untuk mengajak perubahan hidup melalui Kristus. Perkemahan ini terletak di area 180 hektar hutan di Upper Bucks County, PA. Fasilitas dari perkemahan ini terdiri dari, kabin, penginapan dengan gaya asrama, cottage, ruang pertemuan dan tempat makan.



CARE & SHARE

CAREANDSHARESHOPPES.ORG

The Care & Share Thrift Shoppe dimulai pada tahun 1975 dan sekarang ini sudah berkembang menjadi 5 pertokoan di Souderton, PA dan juga di eBay. Ini adalah bagian dari Mennonite Central Committee Thrift Shop Network, sebuah pertokoan dari group antar bangsa yang mendukung misi dari Mennonite Central Committee.



THE CITY SCHOOL

CITYSCHOOL.ORG

The City School adalah sekolah Kristen yang terdiri dari kelas TK sampai kelas 12 di tengah kota Philadelphia, PA. Melayani lebih dari 350 murid, sekolah ini berkomitmen untuk memberikan pendidikan dengan melintasi sosial ekonomi dan batasan budaya untuk agar setiap murid dapat menjadi pemimpin.



COMMUNITY AT ROCKHILL

COMMUNITYATROCKHILL.ORG

The Community Rockhill, berlokasi di Bucks County, PA adalah sebuah Komunitas Life Plan yang menawarkan berbagai jenis kepedulian yang memprioritaskan kemandirian dan kehidupan yang terinspirasi. Komunitas yang membangun kehidupan yang bermakna dan bertujuan, saling mendorong dalam pertumbuhan intelektual dan spiritual, kesehatan fisik, dan kesejahteraan emosional.



CROSSROADS COMMUNITY CENTER

CROSSROADSPHILLY.ORG

Melalui program anak-anak dan pemuda, pelayanan penjara, program musim panas, dan program keluarga (termasuk pembagian makanan, perbaikan rumah, kelas menjahit), penginjilan Crossroads Community Center, pemuridan, dan menjadi contoh hidup dalam penginjilan melalui kata dan perbuatan kepada masyarakat di komunitas Fairhill (di Philadelphia) dan lebih jauh lagi.



DELVAL MEDA

MEDA.ORG

MEDA Delaware Valley adalah sebuah hub lokal (chapter) di Mennonite Economic Development Associates, sebuah organisasi pengembangan ekonomi internasional yang memberikan solusi bisnis untuk kemiskinan. Kelompok ini secara teratur bertemu untuk membangun jaringan dan membahas persimpangan antara iman dan pekerjaan.



DOCK MENNONITE ACADEMY

DOCKHS.ORG

Dock Academy menawarkan kepada anak usia dini sampai kelas 12, sebuah pendidikan Anabaptis yang menyediakan integrasi keseimbangan antara iman dan belajar yang mengajarkan para murid untuk menjadi pemikir yang percaya diri yang dapat memimpin pencapaian tujuan hidup.



EASTERN PA MDS

MDS.MENNONITE.NET

Mennonite Disaster Service (MDS) adalah sebuah jaringan sukarelawan dari gereja-gereja Anabaptis sebagai respon akan kasih orang Kristen kepada mereka yang terkena dampak dari bencana baik di Canada maupun di United States. Fokus utamanya adalah membantu membersihkan, memperbaiki dan membangun kembali rumah-rumah, pelayanan ini sangat menyentuh banyak kehidupan dan memberikan harapan, iman dan keutuhan.



FREDERICK LIVING

FREDERICKLIVING.ORG

Frederick Living adalah komunitas nirlaba bagi kelanjutan perawatan pensiunan yang terjalin erat yang terletak di Montgomery County di Pennsylvania tenggara.



GERMANTOWN MENNONITE HISTORIC TRUST

MEETINGHOUSE.INFO

Misi dari Germantown Mennonite Historic Trust adalah untuk melindungi dan menjaga rumah pertemuan 1770 Germantown Mennonite, sebagai kesaksian akan simbol penting atas pertama kalinya Mennonite berdirinya di Amerika Utara, dengan kisah, iman dan saksi dari Mennonite di Germantown mulai dari 1683 sampai sekarang.



HEALTHY NIÑOS HONDURAS

HEALTHYNINOS.ORG

Healthy Niños Honduras berfokus untuk membantu anak-anak dan keluarganya yang kurang gizi, khususnya di de Yojoa San Francisco, daerah Cortes di Honduras. Program Kelangsungan Hidup anak-anak ini termasuk didalamnya Pusat Gizi, program pemberantasan cacing, brigade medis & konstruksi, dan membagi pengetahuan ke komunitas.



INDIAN CREEK FOUNDATION

INDCREEK.ORG

Lebih dari 40 tahun, Indian Creek Foundation sudah melayani anak-anak dan orang dewasa yang memiliki keterbelakangan intelek dan perkembangan di daerah Bucks - dan Montgomery (PA).



LIBERTY MINISTRIES

LIBERTYMINISTRIES.US

Liberty Ministries hadir untuk melayani narapidana di penjara dan para mantan di komunitasnya dengan menunjukkan kasih Tuhan, dengan membantu mempersiapkan praktek, dan memberi dukungan keadilan yang alkitabiah.



LIVING BRANCHES

LIVINGBRANCHES.ORG

Living Branches adalah sebuah sistem nirlaba bagi kehidupan para pensiunan dan juga komunitas perumahan yang mudah dijangkau yang memberikan kualitas, meningkatkan kualitas hidup dengan melayani di tiga kampus di tenggara Pennsylvania. Organisasi ini memiliki lebih dari 600 anggota dan menawarkan rumah -rumah yang besar, pelayanan pendukung, dan aktifitas yang menghubungkan dengan lebih dari 1,350 penghuni.



MCC MRC HARLEYSVILLE

MCC-HARLEYSVILLE.ORG

Material Resource Center (MRC) di Harleysville bekerjasama dengan Mennonite Central Committee' (MCC) untuk membagikan kasih Tuhan kepada masyarakat yang berjuang karna kemiskinan, penindasan, bencana, perang; dengan memberikan barang-barang yang memberikan rasa nyaman, sekolah dan alat-alat kebersihan.



MENNONITE HISTORIANS OF EASTERN PENNSYLVANIA (MHEP)

MENNONITE HERITAGE CENTER MHEP.ORG

Misi kami adalah mendidik, memberikan inspirasi dan menjadi saksi bagi gereja dan komunitas dengan mengumpulkan, menjaga dan membagikan kisah Anabaptis/Mennonit. Kami menyimpan catatan dari komunitas Mennonite di bagian Tenggara PA yang pada tahun 1683 sudah mulai imigrasi.



PEACE PROCLAMATION MINISTRIES INTERNATIONAL

PPMINTL.ORG

Tujuan utama dari Peace Proclamation Ministries International, Inc. (PPMI) adalah menolong masyarakat di India dan United States untuk bisa mengalami hubungan dengan Yesus Kristus, Raja Damai, untuk dapat melihat Yesus sebagai terang sesungguhnya, dan



PEACEFUL LIVING

PEACEFULLIVING.ORG

Peaceful Living menciptakan rasa memiliki bagi mereka yang memiliki keterbelakangan intelektual dan perkembangan ditengah komunitas yang menerima mereka. Kami melayani hampir ke 200 orang beserta keluarga mereka, melalui pelayanan permukiman, program harian, juga pelayanan keluarga di Montgomery, Bucks dan Delaware di PA.



PENN FOUNDATION

PENNFUNDATION.ORG

Penn Foundation berusaha untuk memberikan kualitas yang terbaik, inovatif, bukti yang menjadi dasar mental kesehatan dan perawatan akan ketergantungan dan program pencegahan di komunitas kami. Dengan kantor pusat di Sellersville, PA, Penn Foundation melayani lebih dari 20,000 anak-anak, remaja, dan orang dewasa setiap tahun dengan perawatan holistik yang terintegrasi.



QUAKERTOWN CHRISTIAN SCHOOL

QUAKERTOWNCHRISTIAN.ORG

Quakertown Christian School mempersiapkan murid-murid untuk menjadi pemimpin melalui pendidikan yang luar biasa dalam budaya yang menekankan kasih, memberi damai, dan pelayanan seperti Kristus. Hampir 70 tahun Quakertown Christian School bermitra dengan keluarga-keluarga untuk memberikan pada pelajar muda landasan untuk berkembang secara akademis, sosial dan spiritual.



RIPPLE COMMUNITY INC

RIPPLECOMMUNITYINC.ORG

Dibangun pada tahun 2015, program Ripple Community Inc's melayani lebih dari 150 penghuni di Allentown, termasuk mereka yang tidak memiliki rumah atau tidak memiliki tempat tinggal tetap, mereka yang terisolasi secara sosial, mereka yang memiliki pengalaman trauma atau sakit jiwa, dan kaum miskin. Tinggal bertetangga dengan tantangan seperti ini, Ripple Community Inc adalah sebuah alasan akan sebuah persahabatan, dukungan dan komunitas.



SPRUCE LAKE RETREAT

SPRUCELAKE.ORG

Spruce Lake adalah sebuah pusat retreat dan pondok Kristen, berlokasi lebih dari 888 are di Gunung Pocono. Melalui camp pemuda, program aktivitas adventure, kegiatan keluarga, program belajar di alam, dan retreat gereja atau konferensi, setiap orang dapat menjelajahi alam dan mengalami iman yang semakin dalam di Spruce Lake.



TAPROOT GAP YEAR

TAPROOTGAPYEAR.COM

Taproot Gap Year adalah sebuah perjalanan petualangan iman dan eksplorasi identitas sebagai dewasa muda (usia 17-22) dipandu melalui proses pendalaman budaya dan pembelajaran pengalaman di Philadelphia dan Indonesia. Program ini berlangsung antara 4 bulan dan 9 bulan.



Karena pandemi COVID-19, Pertemuan diadakan melalui Zoom. Pertemuan diadakan secara virtual dan dihadiri oleh 132 delegasi dan 42 orang tamu

Ken Burkholder, moderator Konferensi, membuka dengan mengucapkan selamat datang di Pertemuan Pertama kalinya dari Konferensi Mennonite Mosaik. Burkholder menekankan tema pertemuan: Di bumi seperti surga, berdasarkan Doa Bapa Kami, dan mengucapkan terima kasih atas pemberian yang murah hati kepada Dana Shalo, gereja-gereja yang menangani rasisme, dan tanggapan kreatif dalam menghadapi pandemi.

Pemimpin Eksekutif, Steve Kriss, memberi sambutan secara virtual dari Gereja Luz y Vida di Orlando, FL kepada jajaran kepemimpinan dari Gereja Mennonite Amerika Serikat (MC USA) yang hadir. Glen Guyton, Direktur Eksekutif MC USA, menyampaikan sambutan melalui video. Pemimpin Pelayanan Scott Roth memberikan beberapa rincian teknis dan instruksi untuk pertemuan virtual.

TINDAKAN: Menegaskan risalah Pertemuan tahun 2019 (107 Menyetujui, 0 Tidak)

Mike Spinelli dari kongregasi Perkiomenville berbagi rencana untuk peluncuran Mosaic Institute, sebuah sekolah kepemimpinan Anabaptis berbasis Konferensi untuk para pemimpin kredensial dan pemimpin awam, jemaat, pelayanan, dan seterusnya. Everence Journey Award kemudian diberikan kepada David Yoder dari kongregasi Salford (Harleysville, PA) oleh Randy Nyce dari Everence. Penghargaan ini menghormati kehidupan kepemimpinan beliau.

Angela Moyer Walter, asisten moderator dan ketua komite nominasi, memberikan laporan terkini. Tujuan dari komite nominasi adalah untuk memeriksa dan menilai anggota baru untuk semua posisi dewan Konferensi / komite dan untuk memastikan peran komite seimbang di seluruh Konferensi. Siapa pun dapat mengirim nominasi ke salah satu anggota komite kapan saja [anggota komite terdaftar di situs web Konferensi]. Dengan pembentukan Konferensi Mosaic tahun lalu, dua komite baru tambahan dibentuk: Komite Pelayanan Terkait Konferensi dan Komite Antarbudaya.

Kent Burkholder menjelaskan bahwa Dewan Konferensi telah ditugaskan untuk mengartikulasikan misi dan nilai-nilai Konferensi baru. Dewan Konferensi mempresentasikan pernyataan visi dan misi kepada para delegasi untuk umpan balik mereka.

PERNYATAAN VISI YANG DIUSULKAN:

Mewujudkan kasih Yesus yang mendamaikan di dunia kita yang rusak dan indah.

PERNYATAAN MISI YANG DIUSULKAN:

Mosaik adalah sebuah komunitas yang merayakan dan memperluas kasih karunia, keadilan, dan kedamaian Tuhan. Dengan kuasa Roh Kudus, kami membentuk hubungan dan bekerja di sekitar prioritas misi, antar budaya, dan formasional.

Kelompok-kelompok kecil diciptakan untuk membahas pernyataan yang diusulkan dan mengirimkan tanggapan tertulis. Setelah diskusi, Burkholder mengundang beberapa kelompok yang dipilih secara acak untuk berbagi laporan; Tanggapan termasuk dukungan umum untuk pernyataan visi / misi dengan beberapa kekhawatiran, keinginan untuk lebih banyak belajar tentang bagaimana menghidupi apa yang dinyatakan dalam visi dan misi, dan rasa syukur atas cara-cara jemaat untuk memenuhi kebutuhan fisik dan sosial sambil berbagi Injil.

Stephen Kriss memperkenalkan delapan gereja di Florida yang bergabung dengan Konferensi Mosaik. Marco Güete, pemimpin pelayanan untuk jemaat Florida, memberikan kata sambutan dan berkat. Perwakilan dari masing-masing dari 8 gereja baru (Roy Williams, Secundino Casas-Martinez, Tomas Ramirez, Isaac Rivera, José Andres Mendoza, Lydia de Jesus, Carl Walcott, dan Drane Reynolds) memberikan sambutan dan deskripsi singkat tentang gereja mereka.

✦ **TINDAKAN:** College Hill Mennonite Church (Tampa, FL), Iglesia Menonita Shalom (Tampa, FL), Iglesia Menonita Luz y Vida (Orlando, FL), Iglesia Seguidores de Cristo (Sarasota, FL), Iglesia Encuentro Renovación (Miami, FL), Iglesia Menonita Luz y Verdad (Lakeland, FL), North Tampa Christian Fellowship (Tampa, FL), dan Homestead Mennonite Church (Homestead, FL) disambut menjadi anggota Konferensi Mosaik Conference (107 Menyetujui, 0 Tidak).

Marta Castillo, Pemimpin Pelayanan, memimpin pertemuan dengan membagikan berkat Friman Tuhan dari Kolose 1 untuk gereja-gereja di Florida, dan menerima mereka dengan penegasan dan sukacita.

Kent Burkholder mengucapkan terima kasih kepada komite Pertemuan Konferensi dan Merlin Hartman (jemaat franconia [PA]) untuk tahun-tahun pelayanannya di dewan Franconia dan Konferensi Mosaik. Burkholder kemudian mengundang semua orang untuk bergabung dengan layanan ibadah di seluruh Konferensi pada hari berikutnya. Pertemuan Majelis ditutup dengan lagu, “Mengikuti Yesus Keputusanku.”

Dengan hormat diserahkan,
Sue Conrad Howes



AGENDA 2021

1. PERTEMUAN
2. DOA PEMBUKA DARI MCUSA
3. RENUNGAN
4. MENYAMBUT KONGREGASI BARU DAN PELAYANAN TERKAIT KONFERENSI
5. MENYAMBUT PEMIMPIN KREDENSIAL BARU
6. MENGHORMATI PELAYAN YANG SUDAH DALAM MASA PENSION DAN YANG MENINGGAL DUNIA
7. ISTIRAHAT
8. MENGHIDUPI HARAPAN, MIMPI DARI VISI MISI DAN PRIORITAS DARI MOSAIK
9. PENUTUP

IBADAH DI SELURUH KONFERENSI akan disiarkan langsung malam ini pukul 19:00 EST / 16:00 PST. [Klik di sini](#) untuk menemukan acara menonton bersama di daerah Anda atau menonton di rumah dari halaman Facebook / saluran YouTube Mosaic.

BUSINESS SESSION

🕒 1 PM – 3 PM (EST)
10 AM – 12 PM (PST)

WORSHIP SERVICE

🕒 STARTS AT 7 PM (EST)
STARTS AT 4 PM (PST)

**Semua sesi terbuka untuk umum*